

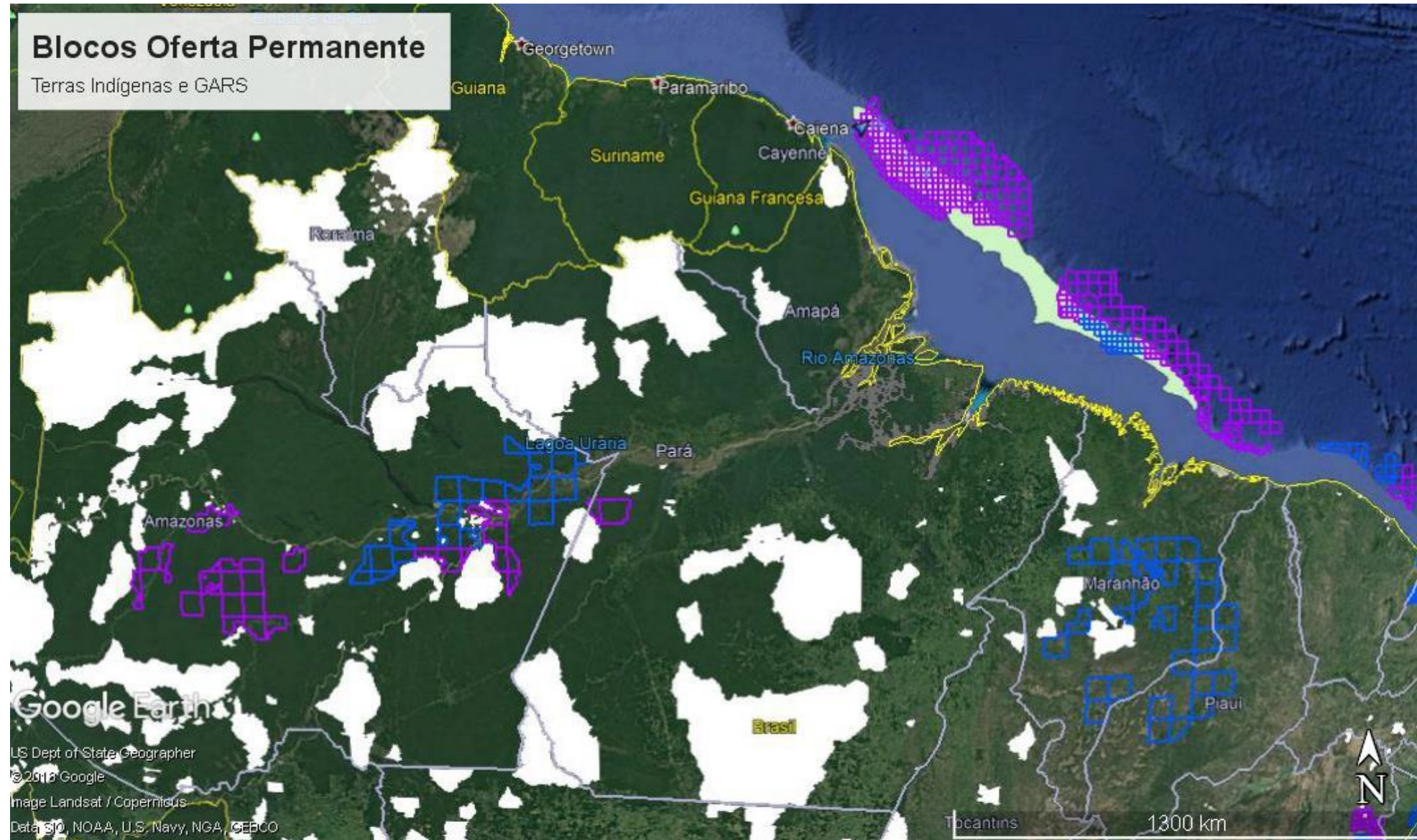

PETRÓLEO NA AMAZÔNIA

Oferta Permanente: Amazônia Legal e GARS

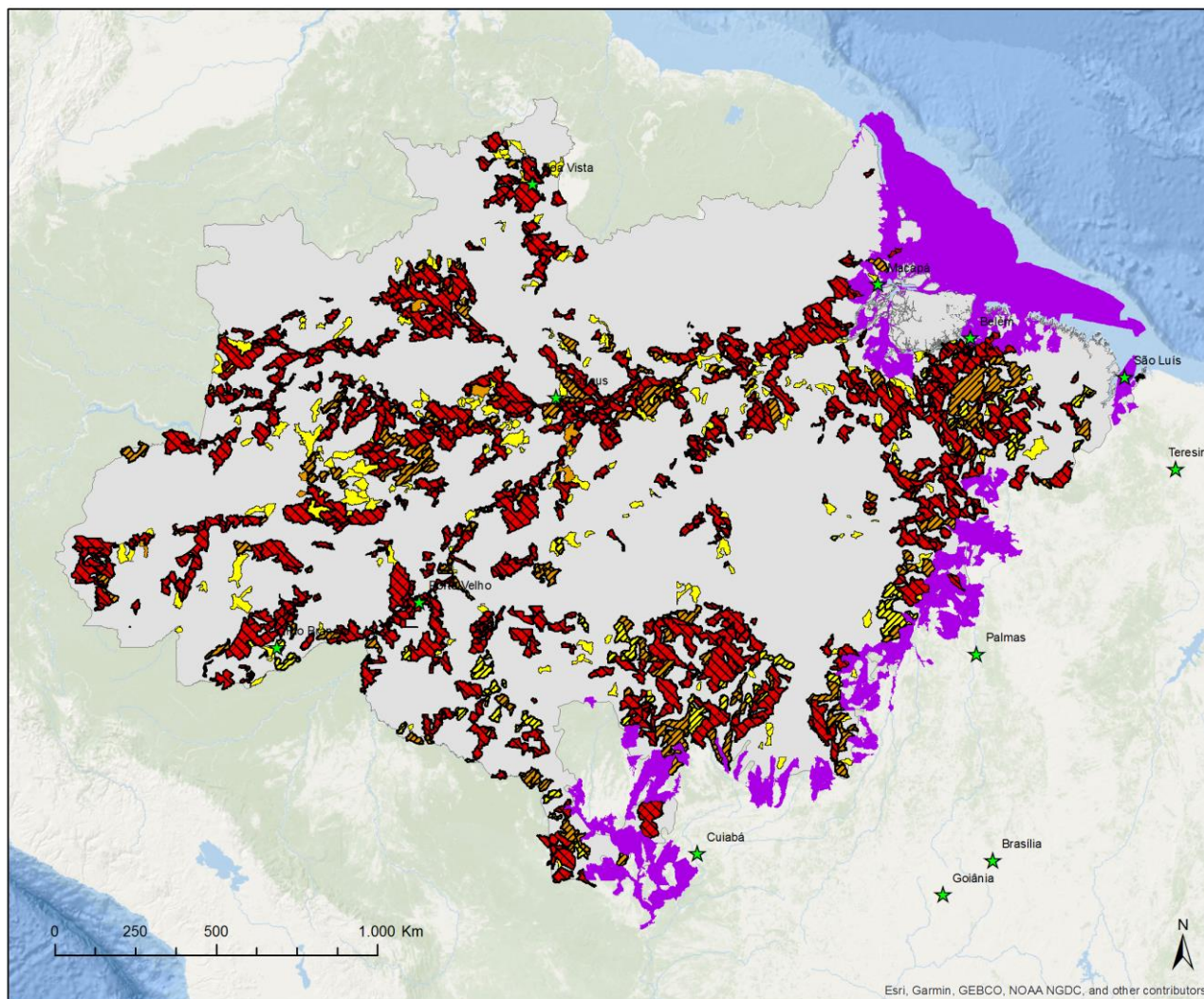



ÁREAS E AÇÕES PRIORITÁRIAS PARA CONSERVAÇÃO, USO SUSTENTÁVEL E REPARTIÇÃO DOS BENEFÍCIOS DA BIODIVERSIDADE BRASILEIRA 2ª atualização

Legenda

Importância Biológica

- Extremamente Alta
- Muito Alta
- Alta
- Insuficientemente Conhecida
- Áreas prioritárias em sobreposição nos biomas e na Zona Costeira e Marinha

Prioridade de ação

- Extremamente Alta
- Muito Alta
- Alta

Realização



Instituições parceiras



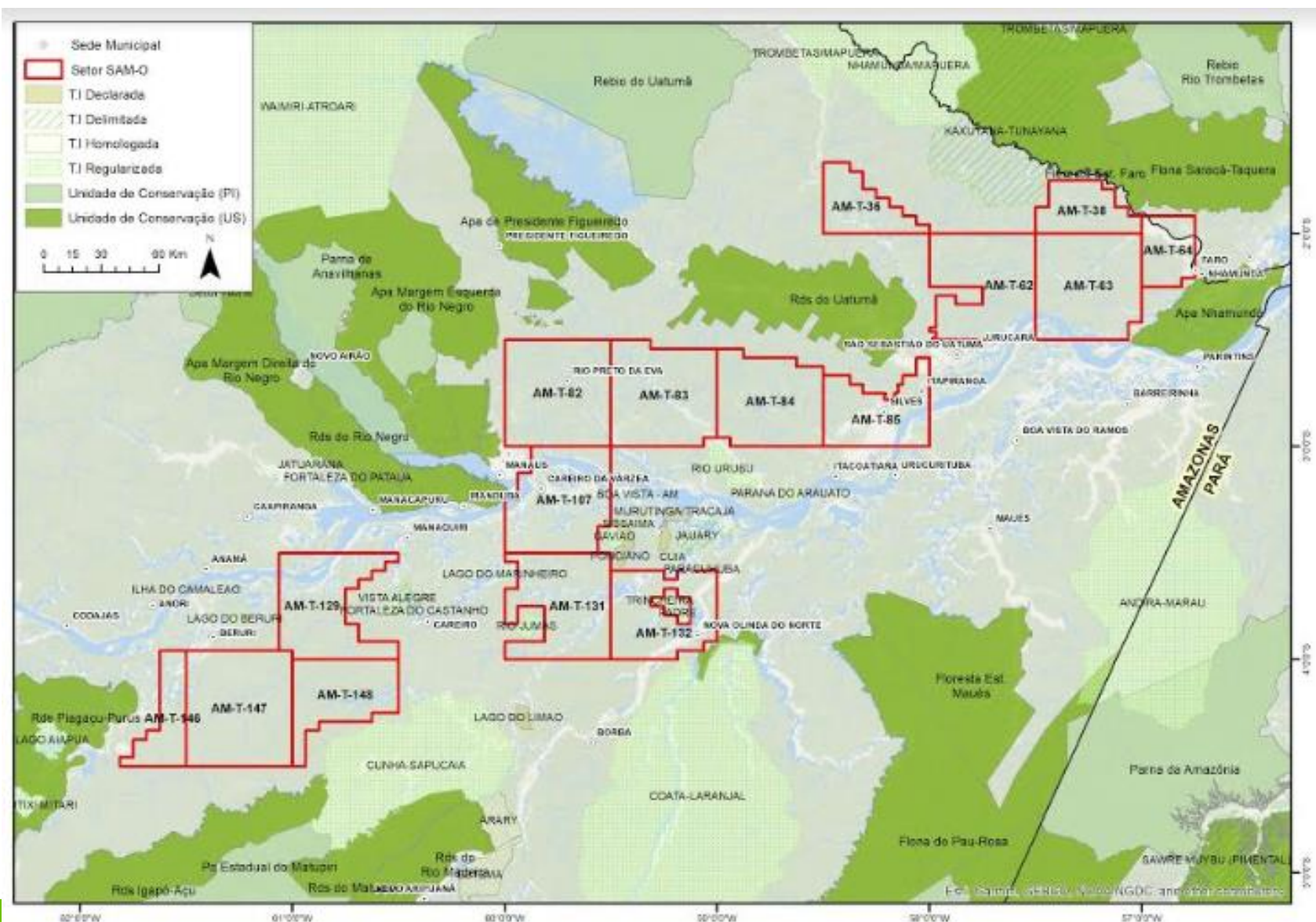

Sobreposições de blocos da OP e áreas prioritárias para conservação

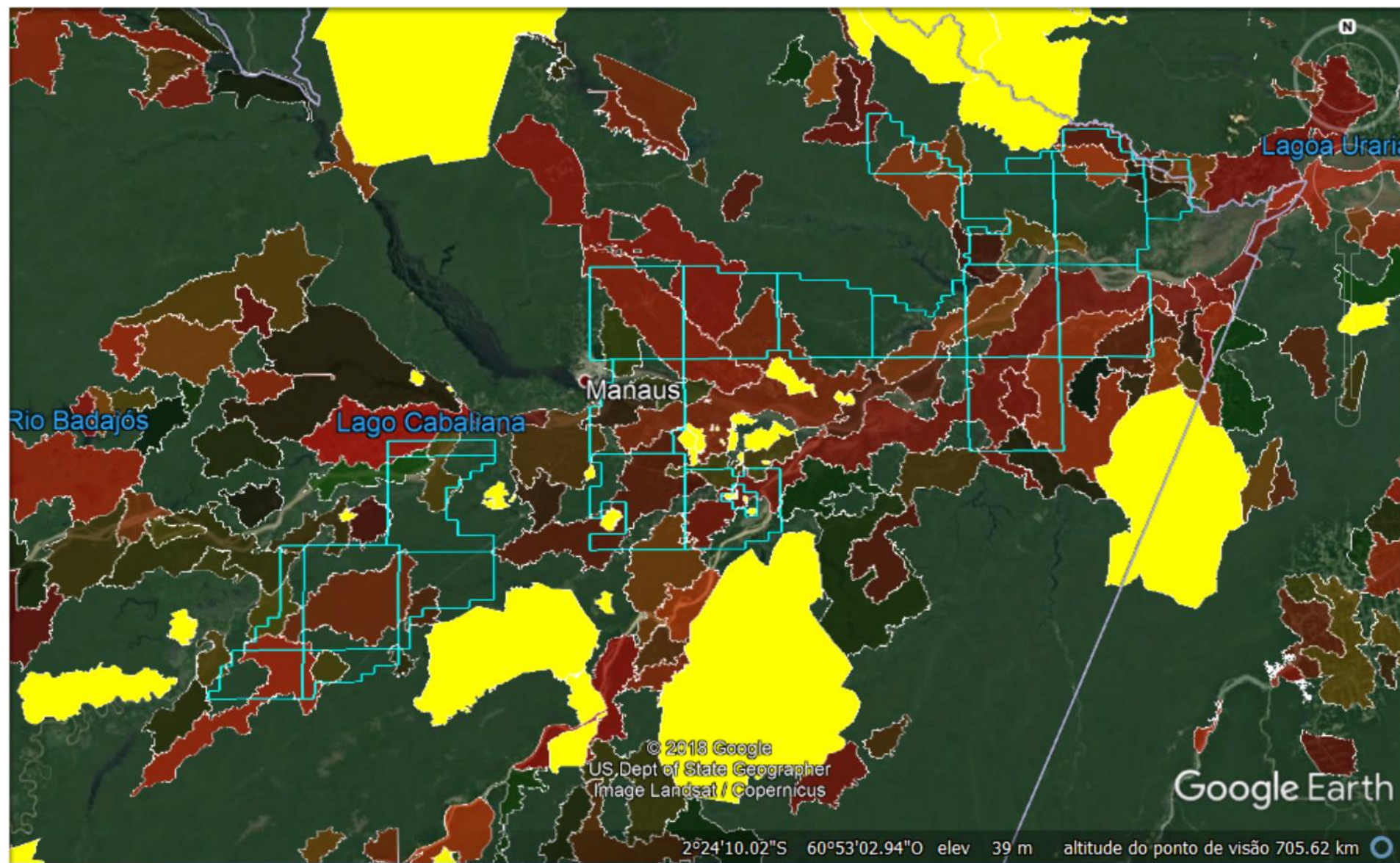

Sobreposições de blocos exploratórios para licitações de petróleo e gás natural com Terras Indígenas

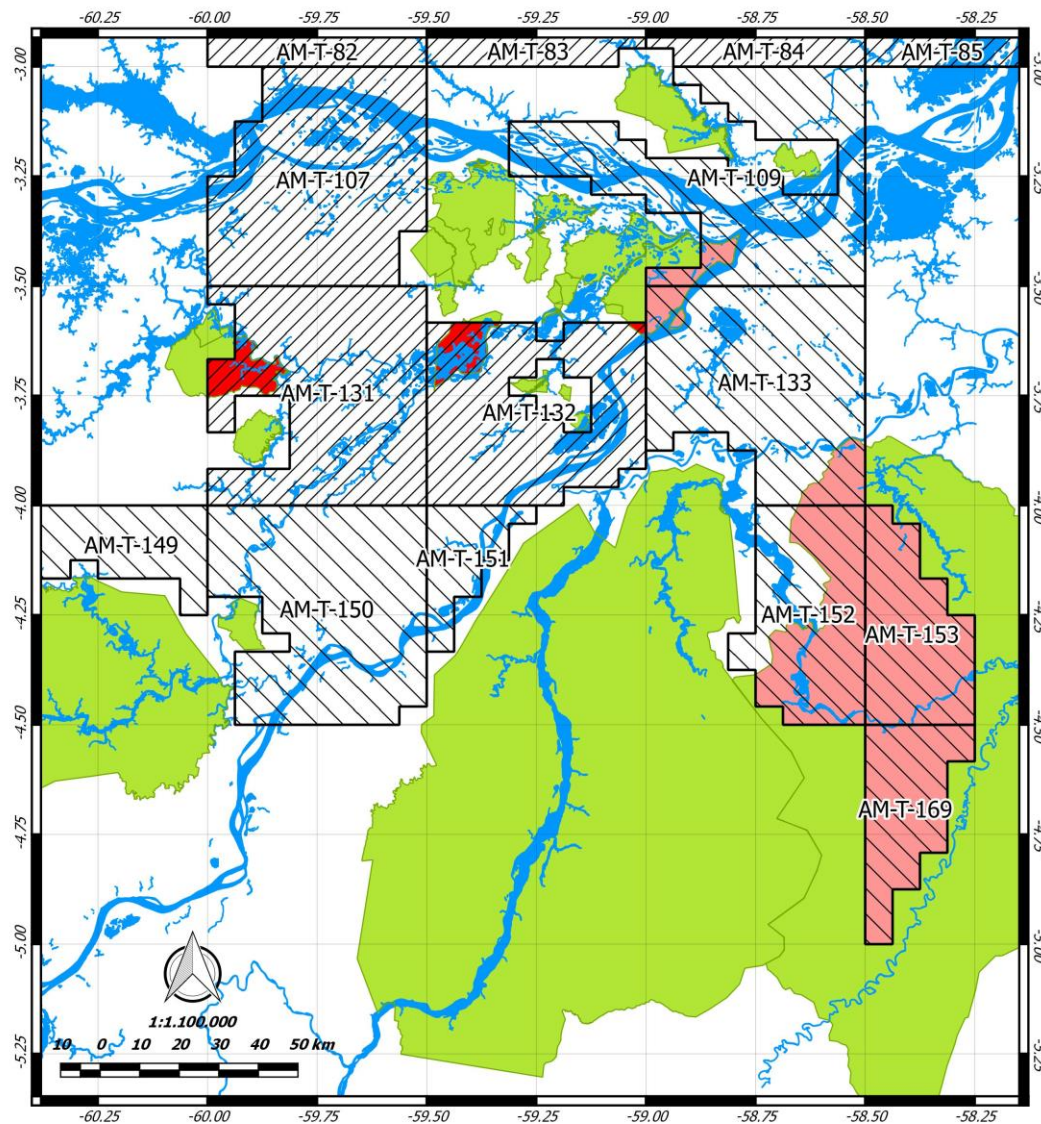

Sobreposições blocos permanentes

Nome da TI	Nome do bloco	Área sobreposta (ha)
Capivara	AM-T-132	15654,73 / 90,27%
Lago do Piranha	AM-T-131	17159,66 / 50,98%
Pantaleão	AM-T-132	14,69 / 27,83%
Soares Urucurituba	AM-T-132	980,49 / 2,29%

Sobreposições blocos remanescentes

Nome da TI	Nome do bloco	Área sobreposta (ha)
Bom Futuro/Muraída-mura	AM-T-109	110,51 / 0,29%
Maragua	AM-T-133	18469,68 / 1,87%
Maragua	AM-T-152	102931,68 / 10,41%
Maragua	AM-T-153	119402,36 / 12,08%
Maragua	AM-T-169	96812,73 / 9,79%
Soares Urucurituba	AM-T-109	11318,45 / 26,44%
Soares Urucurituba	AM-T-133	9840,67 / 22,99%

Localização da região no Estado do Amazonas

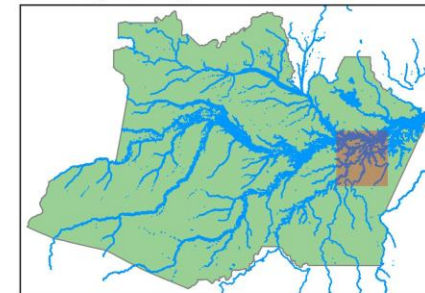

Legenda

- Terras Indígenas
- Oferta Permanente v5
- Sobreposições blocos permanentes
- Blocos remanescentes OP v22
- Sobreposições blocos remanescentes
- Hidrografia

Distância entre TIs e blocos

Nome da TI	Bloco	dist (m)
Maragua	Sobreposto	0
Lago do piranha	Sobreposto	0
Capivara	Sobreposto	0
Bom Futuro/Muraída-mura	Sobreposto	0
Pantaleão	Sobreposto	0
Miguel/Josefa	AM-T-132	72
Sissaima	AM-T-107	177
Cunhã-Sapucaia	AM-T-150	189
Rio Urubu	AM-T-109	245
Lago do Limão	AM-T-150	308
Trincheira	AM-T-132	363
Gavião	AM-T-107	364
Rio Jumas	AM-T-131	375
São Pedro	AM-T-132	617
Coata-Laranjal	AM-T-152	637
Paraná do Arauátó	AM-T-109	1034
Itaitinga	AM-T-132	1197
Jauary	AM-T-109	1349
Lago do Marinheiro	AM-T-131	1427
Natal/Felicidade	AM-T-132	1588
Padre	AM-T-132	1737
Ponciano	AM-T-131	1925
Paracuhuba	AM-T-132	2101
Recreio/São Félix	AM-T-132	3291
Murutinga/Tracaja	AM-T-109	3349
Guapenu	AM-T-132	4407
Cuia	AM-T-132	5392
Boa Vista - AM	AM-T-109	5545
Apipica	AM-T-109	11302
Pataú	AM-T-132	13556



EPSG: 4674; SIRGAS 2000
 Autor do mapa: F. Gerona Plá
 Data: Outubro 2018
 Fonte dos dados:
 -Terras Indígenas: FUNAI e comunidades indígenas Mura e Maragá.
 -Blocos exploratórios: ANP (<http://rodadas.anp.gov.br/pt/ofertapermanente/blocos-exploratorios>)
 -Hidrografia: SIPAM

Consulta livre, prévia e informada

Convenção nº 169 da Organização Internacional do Trabalho (OIT) sobre Povos Indígenas



Presidência da República
Casa Civil
Subchefia para Assuntos Jurídicos

DECRETO Nº 5.051, DE 19 DE ABRIL DE 2004.

Promulga a Convenção nº 169 da Organização Internacional do Trabalho - OIT sobre Povos Indígenas e Tribais.

O **PRESIDENTE DA REPÚBLICA**, no uso da atribuição que lhe confere o art. 84, inciso IV, da Constituição,

Considerando que o Congresso Nacional aprovou, por meio do Decreto Legislativo nº 143, de 20 de junho de 2002, o texto da Convenção nº 169 da Organização Internacional do Trabalho - OIT sobre Povos Indígenas e Tribais, adotada em Genebra, em 27 de junho de 1989;

Considerando que o Governo brasileiro depositou o instrumento de ratificação junto ao Diretor Executivo da OIT em 25 de julho de 2002;

Considerando que a Convenção entrou em vigor internacional, em 5 de setembro de 1991, e, para o Brasil, em 25 de julho de 2003, nos termos de seu art. 38;

DECRETA:

Art. 1º A Convenção nº 169 da Organização Internacional do Trabalho - OIT sobre Povos Indígenas e Tribais, adotada em Genebra, em 27 de junho de 1989, apensa por cópia ao presente Decreto, será executada e cumprida tão inteiramente como nela se contém.

Art. 2º São sujeitos à aprovação do Congresso Nacional quaisquer atos que possam resultar em revisão da referida Convenção ou que acarretem encargos ou compromissos gravosos ao patrimônio nacional, nos termos do art. 49, inciso I, da Constituição Federal.

Art. 3º Este Decreto entra em vigor na data de sua publicação

Brasília, 19 de abril de 2004; 183ª da Independência e 116ª da República.

LUIZ INÁCIO LULA DA SILVA
Celso Luiz Nunes Amorim

Este texto não substitui o publicado no D.O.U. de 20.4.2004

CONVENÇÃO Nº 169 DA OIT SOBRE POVOS INDÍGENAS E TRIBAIS

A Conferência Geral da Organização Internacional do Trabalho,

Convocada em Genebra pelo Conselho Administrativo da Repartição Internacional do Trabalho e tendo ali se reunido a 7 de junho de 1989, em sua septuagésima sexta sessão;

Observando as normas internacionais enunciadas na Convenção e na Recomendação sobre populações indígenas e tribais, 1957;



UNIÃO DOS POVOS INDÍGENAS DO VALE DO JAVARI
"União Pela Autonomia dos Indígenas do Vale do Javari"

Organização Internacional do Trabalho que prevê a "Consulta Livre, Prévia e Informada".

Não queremos repetir a história que a Petrobras cometeu nos anos 70 a 80 na região do Vale do Javari, que destruíram nossas malocas, roças, dinamitaram nossos lagos e igarapés envenenando mananciais, causando morte de vários indígenas, contaminaram nossas aldeias com sarampos e DSTs, acúmulo de lixo na selva do nosso território, danificando a fauna e flora, trouxeram malária para a região. Tudo isso foi encoberto até os dias de hoje.

E se a presidenta não nos ouvir, nós povos indígenas do Vale do Javari, iremos lutar contra a Agência Nacional de Petróleo, para tanto, estamos saindo do nosso seminário, mais do que nunca unidos, fortalecido e preparado para luta com todos os nossos povos.

FPEVJ, encontro dos rios Ituí e Itaquai, 18/08/2013.

Sebastião Marubo
Cacique da Aldeia Volta Grande

Alberto Domingos Marubo
Cacique da Aldeia Morada Nova

Ismael José Marubo
Liderança da Aldeia Maronal

Saide Rei
Saide Reis Marubo
Cacique da Aldeia São Sebastião

Pedro Luis Marubo
Cacique da Aldeia Boa Vista

Aldemir Marubo
Aldemir Marubo
Liderança da Aldeia Rio Novo

Rua: Cunha Gomes, nº. 123 - Centro - CEP: 69.650-000, Atalaia do Norte - AM - Brasil.
Fone/fax: (97)91569321. E-mail: univaja.cl@hotmail.com

Há poucos estudos (dados primários) sobre as áreas identificadas, resultando em uma subestimação do número de espécies.

Região	Número de espécies identificadas			
	Aves	Mamíferos	Repteis	Anfíbios
Maranhão	458	135	18	44
Medio Amazonas	780	235	36	114
Medio Solimões	602	189	34	110

→ Área com o maior número de estudos, mas ainda assim espécies parecem ser subestimadas

Biodiversidade: Espécies ameaçadas

Muitas das espécies são endêmicas e mais de 10 são consideradas ameaçadas.

Ex.: Sauim-de-coleira.



Algumas espécies ameaçadas de extinção nas áreas dos blocos.

30/11/2018

SEI/ICMBio - 4078555 - Nota Técnica

02070.007332/2017-73
Número Set-4078555



MINISTÉRIO DO MEIO AMBIENTE
INSTITUTO CHICO MENDES DE CONSERVAÇÃO DA BIODIVERSIDADE

Nota Técnica nº 294/2018/COCUC/CGCAP/DIMAN/ICMBio

Brasília-DF, 26 outubro de 2018

Assunto: Processo de criação da Reserva Biológica do Sauim-de-Coleira/AM

1. DESTINATÁRIO

1.1 - Ministério do Meio Ambiente - MMA

2. INTERESSADO

2.1 - Instituto Chico Mendes de Conservação da Biodiversidade - ICMBio

3. REFERÊNCIA

- 3.1 - Constituição da República Federativa do Brasil de 1988;
- 3.2 - Lei nº 9.985/2000, que institui o Sistema Nacional de Unidades de Conservação e dá outras providências;
- 3.3 - Decreto nº 4340/2002, que regulamenta artigos da Lei nº 9.985, de 18 de julho de 2000, que dispõe sobre o Sistema Nacional de Unidades de Conservação da Natureza - SNUC, e dá outras providências;
- 3.4 - Instrução Normativa ICMBio nº 05/2008 que dispõe sobre o procedimento administrativo para a realização de estudos técnicos e consulta pública para a criação de unidade de conservação federal; e
- 3.5 - Processo Administrativo ICMBio nº 02070.007332/2017-73, que trata da ampliação de unidade de conservação para proteção do Sauim de Coleira.

4. FUNDAMENTAÇÃO/ANÁLISE TÉCNICA/PARECER

4.1 - Esta Nota Técnica se refere ao processo 02070.007332/2017-73 que trata de criação de uma unidade de conservação para a proteção do Sauim-de-Coleira (*Saguinus bicolor* Spix, 1823), espécie criticamente ameaçada de extinção, com distribuição restrita a região entre os municípios de Manaus, Rio Preto da Eva e Itacoatiara, região com grande ameaça de perda de habitat e que não se encontra protegida por unidades de conservação federais de proteção integral.

HISTÓRICO DO PROCESSO

4.2 - Como informado no item anterior o Sauim-de-Coleira (Figura 1) é uma espécie criticamente ameaçada de extinção e que por ter uma distribuição bastante restrita sofre com a perda de habitat que está agravando a situação de risco de extinção da espécie ao longo dos anos. Relata-se que as primeiras ações para a conservação dessa espécie tiveram início na década de oitenta, quando especialistas alertaram para o perigo de extinção que a espécie estava sofrendo. Um passo fundamental para a elaboração de uma estratégia integrada de conservação para o Sauim-de-Coleira foi a criação, em 1998, pelo IBAMA, do Grupo de Trabalho para a Conservação e Manejo do *Saguinus bicolor*. Em 2004, esse grupo deu origem ao Comitê Internacional para a Conservação e Manejo do sauim-de-coleira. Já em 2005, o Sauim-de-Coleira passou a ser abordado por um grupo com escopo mais amplo, o Comitê Internacional para Conservação e Manejo dos Primatas Amazônicos, instituído pela Portaria do IBAMA nº 82/2005.



GREENPEACE

Thiago Almeida
Campaigner de Clima & Energia
thiago.almeida@greenpeace.org

www.greenpeace.org.br

| SÃO PAULO

Rua Fradique Coutinho, 352 | Pinheiros
CEP 05416-000 | São Paulo/SP - Brasil
Tel.: +55 11 3035 1155
Fax: +55 11 3035 1188

| MANAUS

Av. Joaquim Nabuco, 2367, Centro
CEP 69020-031 | Manaus - AM - Brasil
Tel.: +55 92 4009 8000
Fax: +55 92 4009 8004

| BRASÍLIA

SHS Quadra 2 - Bloco J - Loja 40
CEP 70702-909 | Brasília - DF - Brasil
Tel.: +55 61 3327 3057

Oferta Permanente: áreas offshore e locais mergulhos

